

COMUNICACIÓN DE INFORMACIÓN PRIVILEGIADA

ENERGÍA, INNOVACIÓN Y DESARROLLO FOTOVOLTAICO S.A.

Pontevedra, a 17 de agosto de 2023

En virtud de lo previsto en el artículo 17 del Reglamento (UE) nº 596/2014 sobre abuso de mercado y en el artículo 228 de la Ley 6/2023, de 17 de marzo, de los Mercados de Valores y de los Servicios de Inversión (la “**Ley de los Mercados de Valores**”), así como en la Circular 3/2020 del segmento BME Growth de BME MTF Equity (“**BME Growth**”), ENERGÍA, INNOVACIÓN Y DESARROLLO FOTOVOLTAICO, S.A. (la “**Sociedad**” o “**EiDF**”) comunica la siguiente:

INFORMACIÓN PRIVILEGIADA

Con fecha 17 de agosto de 2023, se han publicado las cuentas anuales individuales y consolidadas referidas a 31 de diciembre de 2022 auditadas por el auditor de la Sociedad PwC.

El retraso en su publicación cabe atribuirlo a diversos factores: Si bien la auditoría se inició a principios de diciembre de 2022 la misma no ha finalizado hasta la remisión del informe en la fecha de hoy. Los administradores del Grupo han solicitado un análisis forense de determinadas áreas (ver información privilegiada de 25 de abril de 2023) que remitió sus conclusiones el 26 de julio de 2023 (ver resumen de sus conclusiones en la información privilegiada publicada en el día de hoy). Con todo ello, es con fecha de hoy que podemos dar a conocer al mercado los resultados correspondientes al ejercicio 2022.

Las cuentas anuales de EiDF y del Grupo EiDF fueron formuladas en el Consejo de Administración celebrado el pasado 12 de agosto de 2023. En dicho Consejo, y en un punto previo a la formulación de las cuentas, la consejera ejecutiva Dña. Mercedes Rey presentó su dimisión como consejera, si bien mantiene su posición como directora financiera de EiDF.

Grado de cumplimiento del Plan de negocio

2022	EIDF	ODF	ENERLI	NAGINI	SPVs	TOTAL Agregado	Plan de negocio 7/22	% INCREMENTO
Importe neto de la cifra de negocios	99,08	146,05	76,43	44,21	3,83	369,60		
Trabajos realizados para su activo fijo	0,00	0,00				0,00		
Otros ingresos de explotación	0,00	0,00		0,00		0,00		
TOTAL INGRESOS AGREGADOS	99,08	146,05	76,43	44,21	3,83	369,60	299,00	23,61%
Resultado de explotación	23,75	8,20	2,38	0,81	-1,38	33,76		
Amortización inmovilizado	0,24	0,22	0,00	0,00	0,96	1,42		
Resultados excepcionales	0,62	0,00	0,00	0,00	0,00	0,62		
Deterioro y resultado enajenaciones inm	0,00					0,00		
Subvenciones	0,00					0,00		
EBITDA AGREGADO	24,61	8,42	2,38	0,81	-0,42	35,80	29,18	22,69%
Deterioro operaciones comerciales	2,58	1,91	2,70		0,00	7,19		
EBITDA AGREGADO AJUSTADO	27,19	10,33	5,08	0,81	-0,42	42,99		

El plan de negocio que preveía incrementos en ingresos del 621% y en EBITDA del 224% respecto de los previsto en el plan para el 2021, han sido superados en aproximadamente un 23% adicional en ambos epígrafes.

El incremento en ingresos viene motivado por la plena integración de las comercializadoras ODF/Enerli y Nagini, pero también por el sobresaliente crecimiento del negocio fotovoltaico de EIDF tanto en el segmento de autoconsumo como en el de generación.

Si comparamos el ejercicio 2022 y 2021 incluyendo las cifras proforma de las comercializadoras (suponiendo que en 2021 ya formaban parte del Grupo), el nivel de crecimiento anual es muy relevante:

2022	EIDF	ODF	ENERLI	NAGINI	SPVs	TOTAL Agregado
Importe neto de la cifra de negocios	99,08	146,05	76,43	44,21	3,83	369,60
Trabajos realizados para su activo fijo	0,00	0,00				0,00
Otros ingresos de explotación	0,00	0,00		0,00		0,00
TOTAL INGRESOS AGREGADOS	99,08	146,05	76,43	44,21	3,83	369,60

Resultado de explotación	23,75	8,20	2,38	0,81	-1,38	33,76
Amortización inmovilizado	0,24	0,22	0,00	0,00	0,96	1,42
Resultados excepcionales	0,62	0,00	0,00	0,00	0,00	0,62
Deterioro y resultado enajenaciones inm	0,00					0,00
Subvenciones	0,00					0,00
EBITDA AGREGADO	24,61	8,42	2,38	0,81	-0,42	35,80
Deterioro operaciones comerciales	2,58	1,91	2,70		0,00	7,19
EBITDA AGREGADO AJUSTADO	27,19	10,33	5,08	0,81	-0,42	42,99

2021	EIDF	ODF	ENERLI	NAGINI	TOTAL Agregado
Importe neto de la cifra de negocios	27,17	113,78	52,91	0,00	193,85
Trabajos realizados para su activo fijo	0,00				0,00
Otros ingresos de explotación	0,00	0,00			0,00
TOTAL INGRESOS AGREGADOS	27,17	113,78	52,91	0,00	193,85

Resultado de explotación	3,67	0,04	-0,48	-0,71	2,53
Amortización inmovilizado	0,13		0,00	0,00	0,13
Resultados excepcionales	0,00	0,06	0,00	0,00	0,06
Deterioro y resultado enajenaciones inm	0,00				0,00
Subvenciones	0,00				0,00
EBITDA AGREGADO	3,80	0,11	-0,48	-0,71	2,72
Deterioro operaciones comerciales	0,26	0,88	1,05		2,19
EBITDA AGREGADO AJUSTADO	4,05	0,99	0,57	-0,71	4,91

TOTAL AGREGADO	2022	2021	%
TOTAL INGRESOS AGREGADOS	369,60	193,85	91%
Resultado de explotación	33,76	2,53	1237%
Amortización inmovilizado	1,42	0,13	
Resultados excepcionales	0,62	0,06	
Deterioro y resultado enajenaciones inm			
Subvenciones			
EBITDA AGREGADO	35,8	2,7167	1218%
Deterioro operaciones comerciales	7,19	2,19	
EBITDA AGREGADO AJUSTADO	42,99	4,9057	776%

El crecimiento del negocio fotovoltaico (autoconsumo y generación) en el 2022 ha sido del 264,67% y el del negocio de comercialización ha sido del 60%. A nivel de EBITDA el negocio fotovoltaico ha crecido un 548,31% y en el negocio fotovoltaico un 975,70%. Como puede apreciarse por las cifras facilitadas el desempeño de todo el Grupo en el ejercicio 2022 ha sido sobresaliente, manteniendo el liderazgo en el segmento de autoconsumo industrial y mejorando los márgenes en todas las áreas de negocio.

A nivel del Grupo consolidado el crecimiento también ha sido muy relevante:

	2022	2021	
Importe neto de la cifra de negocios	299.749.847,14	48.544.163,33	
Trabajos realizados para su activo fijo	21.354.789,07	9.255.802,25	
Otros ingresos de explotación	8.236.204,93	12.075.535,69	
TOTAL INGRESOS CONSOLIDADO	329.342.863,14	69.877.522,27	371,31%

	2022	2021	
Resultado de explotación	- 1.223.703,42	2.414.367,75	
Amortización inmovilizado	2.457.102,17	733.140,69	
Resultados excepcionales	551.795,17	51.336,32	
Deterioro operaciones comerciales	8.868.136,10	1.917.405,66	
Deterioro y resultado enajenaciones inm	- 63.434,02	1.336,94	
Subvenciones	- 1.500,00	- 1.500,00	
EBITDA CONSOLIDADO AJUSTADO	10.588.396,00	5.116.087,36	106,96%

La diferencia entre la cifra de ingresos y EBITDA agregados y consolidados viene dada básicamente porque la mayoría de las SPVs en las que participa el Grupo se consolidan por integración global, lo cual representa un cambio de criterio respecto de la auditoría a 31 de diciembre de 2021 y la revisión limitada semestral a 30 de junio de 2022 y ha tenido un efecto neto de aproximadamente 30 millones de euros en la cifra de ingresos, y de aproximadamente 15 millones de euros en la cifra de EBITDA. El otro efecto significativo es que una parte del margen obtenido por ODF en la cobertura de derivados se ha registrado, en el momento de la toma de control de ODF, como reservas de cobertura, mientras que en el individual de ODF se contabilizan como margen. El efecto por este ajuste de consolidación es de, aproximadamente, 11 millones de euros.

Cambio en el tratamiento contable de las SPVs mantenidas con socios minoritarios (Sinia, Ikav y Albuñón)

A 31 de diciembre de 2021 y a 30 de junio de 2022 los administradores del Grupo entendieron que, pese a tener una mayoría de los derechos de voto en las mencionadas SPVs, estos derechos no eran los que otorgan el control de la plataforma, sino que eran los contratos la base para el ejercicio de dicho control, y que, según estos contratos, son ambas partes las que han de ponerse de acuerdo en las decisiones relevantes.

Tras un nuevo análisis, se ha interpretado que, en la fase actual de los proyectos, no existen suficientes derechos sustantivos para justificar la pérdida de control, por lo que se ha optado por la integración global.

Tanto en las cuentas anuales de 31 de diciembre de 2021, como en las cuentas intermedias de 30 de junio de 2022 se ha dado total detalle del tratamiento de estas transacciones y de su efecto en la cifra de negocios y márgenes.

Así mismo, en las cuentas anuales a 31 de diciembre de 2022 se explicitan los efectos del cambio de criterio en cada una de las líneas de balance y de pérdidas y ganancias en las que tiene efecto.

El tratamiento contable de estas transacciones cuando se considera la pérdida de control, implica la desconsolidación de las SPV y el reconocimiento de la venta de las mismas y la revalorización de la participación mantenida. En el resultado de la venta se considera realizado el margen de las transacciones intragrupo (margen de los contratos de EPC).

En el caso de integración global, implica la eliminación de dichas ventas y márgenes y el reconocimiento del inmovilizado por el coste incurrido.

Según NIIF 11, el acuerdo contractual a compartir el control sólo existe cuando las decisiones sobre las actividades relevantes requieren el consentimiento unánime de las partes que comparten el control.

A los efectos de determinar la existencia de control conjunto, los partícipes deben compartir el control del acuerdo, entendiendo por “control” lo dispuesto en la NIIF 10 Estados financieros consolidados. A estos efectos, las partes deben estar expuestas o tener derecho a los rendimientos variables por su involucración en el acuerdo y deben tener la capacidad de influir en los rendimientos a través de su poder sobre el mismo.

Datos significativos

Pipeline de Generación:

Clasificación	Potencia (MW)
Desarrollo temprano	1.350
Desarrollo avanzado	351
Backlog	269
RTB	493
Construcción	57
Ejecución / conexión finalizada	67
Total	2.587

A 31 de diciembre de 2021 el Pipeline alcanzaba los 2.207 MW. El crecimiento del pipeline ha sido del 17%, destacando que 67 MW se encuentran en explotación y que en desarrollo avanzado (Construcción + RTB + Backlog) se ha pasado de 448 MW en 2021 a 719MW en 2022, lo cual significa un notable incremento del 60%.

En 2022, EiDF ha consolidado su liderazgo en autoconsumo, tanto en la modalidad PPA como de EPC. La cartera de proyectos suma un total de 701 proyectos con un volumen de 176 MW. La potencia media de las plantas es de aproximadamente 250 kW y corresponde a clientes de diferentes sectores y ubicaciones en todo el territorio nacional.

Tras la integración de ODF/ENERLI y la posterior de NAGINI, el Grupo da servicio a más de 35.000 clientes, comercializando en 2022 un total de 1,2 TWh en electricidad y gas.

Fernando Romero Martínez

Presidente del Consejo de Administración de EiDF

#01

AGOSTO 2023

RESULTADOS 2022



ENERGÍA, INNOVACIÓN Y DESARROLLO FOTOVOLTAICO, SA



CONTENIDOS

ÍNDICE

- Aspectos destacados del período
- Modelo de negocio
- Resultados por área de negocio
- Información financiera
- Información bursátil

ASPECTOS DESTACADOS DEL PERÍODO



La facturación agregada alcanza los 369, 6 millones de euros, un 23,6% por encima de de la prevista en plan de Negocio revisado el 30 de junio de 2022, Y UN 91% superior a los 193, 85 millones de euros de ingresos proforma en 2021.

El resultado de explotación agregado es de 33,79 millones de euros, un 1237% sobre los 2,53 millones de euros proforma de 2021.

La Compañía logró incrementar en un 23% tanto la facturación como el EBITDA previstos en su plan de negocio. Las áreas de Autoconsumo y Generación han facturado 99 millones, lo que supone un incremento del 264,67% con respecto a la del año pasado. El área de Comercialización facturó 267 millones, lo que supone un incremento del 60 por ciento con respecto a los del año pasado proforma.

EiDF cerró 2022 con un EBITDA agregado ajustado de casi 43 millones, frente a los 4,9 de 2021, lo que supone un incremento del 776 por ciento. Por áreas, el EBITDA de la de Autoconsumo y Generación registró un incremento de 548,31 %, mientras que la de Comercialización, del 975,70 %.

MODELO DE NEGOCIO

AUTOCONSUMO

Asesoramiento, diseño, ejecución y mantenimiento de instalaciones de autoconsumo energético para pymes y grandes empresas.

3,500 OBRAS
450 MW INSTALADOS
14 AÑOS DE EXPERIENCIA
12 DELEGACIONES

GENERACIÓN

Construcción y explotación de parques de generación propios con el objeto de destinar la energía producida a la división de comercialización.

2,6 GW PIPELINE
152 MW EN CONSTRUCCIÓN

COMERCIALIZACIÓN

Suministro de electricidad 100% renovable a cliente final.

35.000 CLIENTES
1,2 TWh GESTIONADOS

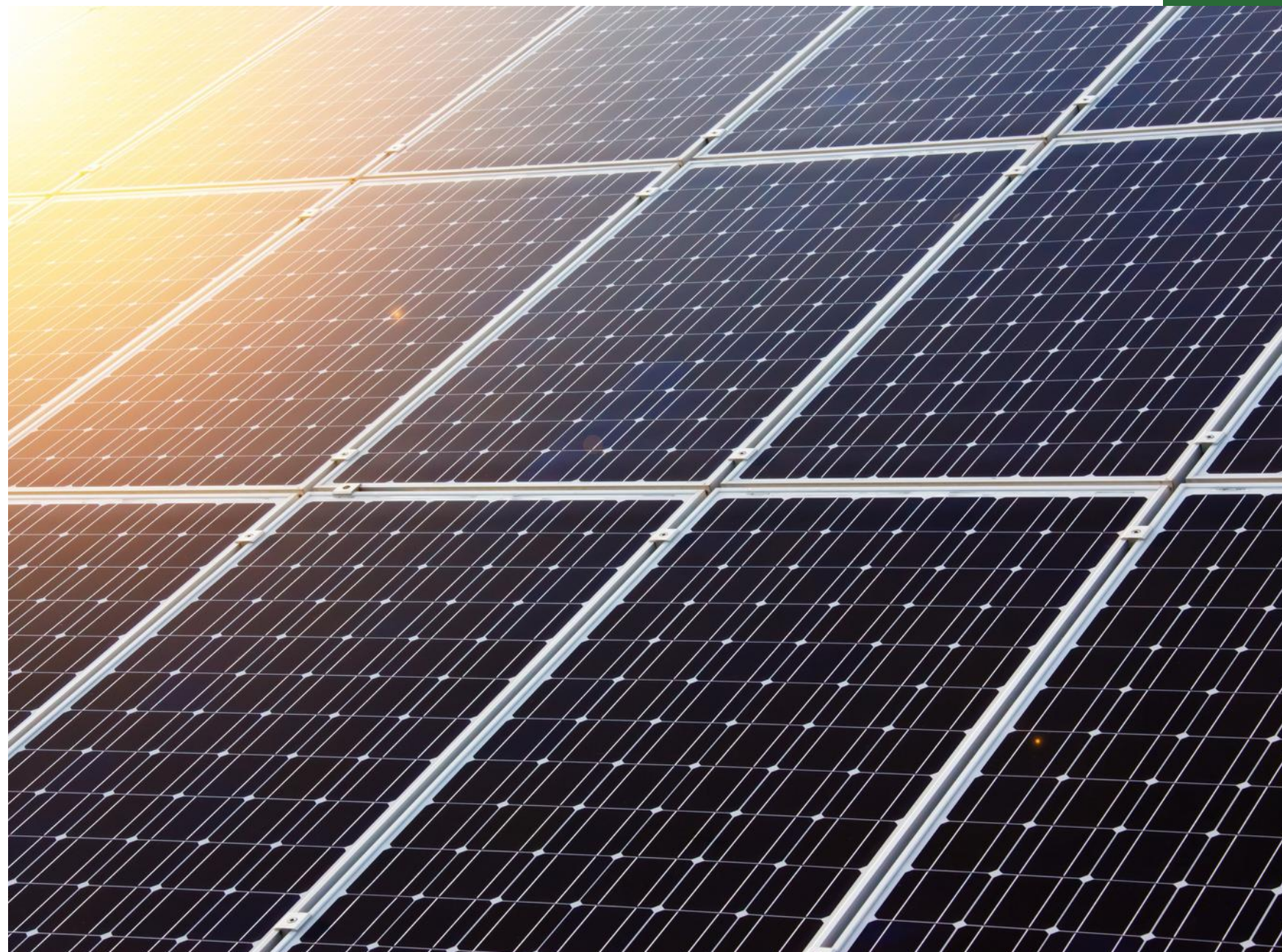

RESULTADOS POR ÁREA DE NEGOCIO:

AUTOCONSUMO

La Compañía sigue manteniendo su liderazgo en el área de autoconsumo, principal actividad de la compañía, tanto en modalidad PPA como EPC, con cartera de proyectos suma un total de 701 proyectos con un volumen de 176 megavatios (MW).

EiDF consolidó en **2022** la oferta de soluciones financieras (contratos PPA's) para la ejecución de proyectos. En este sentido, cuenta con un amplio volumen de contratos de esta tipología, aumentando así la cartera de proyectos PPA, situándose como un referente dentro del sector de autoconsumo. Los contratos PPA en autoconsumo ofrecen una recurrencia de ingresos a 15 años y se instrumentan en sociedades de control conjuntos con partners como SINIA, IKAV y Albuñón.

En **2022**, la compañía ya ha superado los objetivos de facturación previstos en el plan de Negocio revisado el pasado 30 de junio, logrando una facturación de **99 millones de euros** en las divisiones de autoconsumo y generación, lo que supone un incremento del 264,67 %.

La potencia instalada en autoconsumo en el periodo alcanza los **176 MW** con más de 700 proyectos de autoconsumo, consolidando a EiDF como líder en el mercado español de autoconsumo industrial y comercial.

EiDF Solar

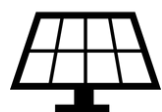

701 OBRAS



176 MW





RESULTADOS POR ÁREA DE NEGOCIO:

GENERACIÓN

EiDF continúa a buen ritmo con la construcción de sus parques fotovoltaicos para explotación propia. El objetivo es destinar la energía producida a la propia división de comercialización. El pipeline actual de la compañía asciende a 2,6 GW.

La compañía sigue analizando oportunidades de inversión para adquirir nuevos proyectos que le permitan ampliar su cartera de desarrollo para los próximos años.

Durante **2022**, el *pipeline* ha experimentado un crecimiento del 17 por ciento, destacando que 67 MW se encuentran en explotación y que en desarrollo avanzado (Construcción + RTB + Backlog) se ha pasado de 448 MW en 2021 a 719MW en 2022, lo cual significa un notable incremento del 160%.

EiDF Solar



719 MW





RESULTADOS POR ÁREA DE NEGOCIO:

EPC

EiDF ofrece un servicio global en proyectos fotovoltaicos, tanto en el área de autoconsumo como en generación. Esto incluye el diseño, obra civil y construcción de plantas de autoconsumo o de generación para terceros. En esta unidad, la compañía aporta toda su experiencia en el área de ingeniería y logística para acometer con solvencia los proyectos encomendados.

La potencia instalada en 2022 ha sido de **152 MW**, cumpliendo así con los objetivos recogidos en su Plan de Negocio que contempla una cifra del **21 MW** instalados en el presente ejercicio.

EiDF Solar

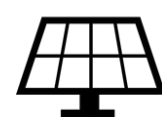

58 PARQUES



152 MW EN
CONSTRUCCIÓN





RESULTADOS POR ÁREA DE NEGOCIO:

COMERCIALIZACIÓN

La Sociedad firmó la compra del cien por cien del Grupo ODF/ENERLY y NAGINI en 2022, como fuerza de ventas necesaria para crecer la cartera a medida que crezca el área de generación de energía.

La integración de las sociedades mencionadas dentro del Grupo EiDF se considera efectiva desde el 1 de enero de 2022 y es altamente sinérgica al aportar el área de “comercialización” a las áreas ya consolidadas de “autoconsumo” y “generación” en las que EiDF conserva una posición relevante.

El área de Comercialización facturó 267 millones, lo que supone un incremento del 60% con respecto a los del año pasado proforma. Su cartera de cliente supera los **35.000**, entre pymes y administraciones con una cartera gestionada de mas de **1,2 TWh**.

EiDF Solar



267 M€ EN 2022



+ 35.000 clientes



INFORMACIÓN FINANCIERA

COMPARATIVA AÑO ANTERIOR: 2021 VS 2022

Millones de euros

	CONCEPTO	2021	2022	VARIACIÓN
€	INGRESOS AGREGADOS	193,85	369,6	23,6%
€	EBITDA AGREGADO	4,9	42,99	776%
€	RESULTADO DE EXPLOTACIÓN AGREGADO	2,53	33,76	1237%

Proforma 2021 ya que la comercializadora Nagini se ha integrado en 2022 y ODF/ENERLI en octubre de 2021

INFORMACIÓN FINANCIERA

COMPARATIVA AÑO ANTERIOR: 2021 VS 2022

Millones de euros

	CONCEPTO	2021	2022	VARIACIÓN
€	INGRESOS CONSOLIDADOS	69,87	329,34	371,31%
€	EBITDA CONSOLIDADO	5,11	10,58	106,96%

La diferencia entre la cifra de ingresos y EBITDA agregados y consolidados viene dada básicamente porque la mayoría de las SPVs en las que participa el Grupo se consolidan por integración global, lo cual representa un cambio de criterio respecto de la auditoría a 31 de diciembre de 2021 y la revisión limitada semestral a 30 de junio de 2022

GRADO DE CUMPLIMIENTO

La ejecución del período 2022 se ha desarrollado superando las previsiones de plan de negocio aprobado el 30 de junio de 2022.

REVENUES	Business Plan 07/22* (€ m)	2022 (€ m)	Variación s/BP
Total revenues	299	369,6	23,6% ¹
Total EBITDA	29,18	35,80	22,69%

*Año completo



INFORMACIÓN BURSÁTIL

COMPOSICIÓN ACCIONARIAL

En el ejercicio 2022 su cotización pasó de 4,8375 euros por acción a inicio de año a un precio a la fecha de cierre del ejercicio de 28 euros por acción, lo que supuso una revalorización anual del 479%. En total se han negociado durante el ejercicio 2022, 18.148 miles de acciones con un efectivo total intermediado de 302.101 miles de euros, lo cual daría una media diaria de negociación de aproximadamente, 68.500 acciones con un efectivo medio de, aproximadamente, 1.140 miles de euros, convirtiendo a EiDF en el valor con mayores volúmenes de contratación de BME Growth.

A 31 de diciembre de 2022 la capitalización bursátil ascendía 1.619.706 miles de euros.



¡GRACIAS!



EiDf

BME Growth

